



MITTEILUNGSBLATT DER GEMEINDE JOHANNESBERG

ORTSTEILE: OBERAFFERBACH · STEINBACH · RÜCKERSBACH · BREUNSBURG · JOHANNESBERG

Nr. 07

17. Februar

2022

Amtliche Bekanntmachungen

Ausbau der Ortsdurchfahrt »Aschaffener Straße - Staatsstraße 2309«, Johannesberg

Fertigstellung des 2. Gesamtbauabschnitts zwischen dem Ortseingang (von Aschaffenburg kommend) und der Rückersbacher Straße

Hier: Geplante Wiederaufnahme der Bauarbeiten

Im Frühjahr 2020 haben die Arbeiten zur Fertigstellung des 2. Gesamtbauabschnitts im Rahmen des Ausbaus der Ortsdurchfahrt Johannesberg begonnen, welche jeweils über die Wintermonate ruhten.

Am Montag, den 28.02.2022 werden die Arbeiten zum Ausbau der Ortsdurchfahrt Johannesberg wieder aufgenommen. Wie in den letzten beiden Jahren führt die Gemeinde Johannesberg die Bauarbeiten gemeinsam mit dem Staatlichen Bauamt Aschaffenburg und dem Zweckverband Fernwasserversorgung Spessartgruppe durch. Die Staatsstraße wird für die Dauer der Arbeiten vom Ortseingang (von Aschaffenburg kommend) bis zum Kreuzungsbereich auf Höhe der Straße „Am Sportplatz“ voll gesperrt.

Für das Jahr 2022 sind folgende Arbeiten geplant:

- St 2309 (Aschaffener Straße) im Bereich Kreuzung Am Sportplatz bis Ortsausgang, Gesamtlänge ca. 50m
 - Wasserleitungserneuerung, einschl. der Hausanschlüsse
 - Fahrbahnerneuerung
 - Gehwegerneuerung mit Parkstreifen
- Herstellung eines geschwindigkeitsdämpfenden Verschwenks mit Querungshilfe im Bereich des Ortseingangs (von Aschaffenburg kommend), Gesamtlänge ca. 140m
- Neugestaltung des Kreuzungsbereiches auf Höhe der Rückersbacher Straße sowie Herstellung eines neuen, repräsentativen Dorfplatzes

Änderungen für Linienbusse Nr. 24, Nr. 25

Die Linie 25 Schöllkrippen-Mömbris-Johannesberg-Aschaffenburg wird in beiden Richtungen über Steinbach umgeleitet. Auf der Linie 24 Daxberg-Johannesberg-Steinbach-Aschaffenburg ist je nach Bedarf ein Einsatz von Kleinbussen vorgesehen. Die Fahrplanzeiten der Linien 24, 25 und 26 werden in diesem Zusammenhang entsprechend angepasst.

Die Haltestellen Glattbach Himbeergrund und Enzlinger Berg können während der Vollsperrung durch die Linien 24 und 25 nicht bedient werden. Wir bitten die Fahrgäste hier auf die Linie 9 (Stadtwerke AB) auszuweichen. Ab Glattbach Himbeergrund besteht die Möglichkeit der Nutzung eines Anrufsammeltaxis für Fahrten nach Aschaffenburg.

Nähere Infos erhalten Sie unter der KVG-Servicenummer: 06024/655120 sowie unter www.kvg-mobil.de.

Überörtliche Umleitungen

Die überörtlichen Umleitungen über Hösbach und Schimborn sind weiträumig ausgeschildert.

Innerörtliche Umfahrung

Die innerörtliche Umfahrung der Baustelle für den Ziel- und Quellverkehr Johannesberg mit Ortsteilen wird über Steinbach erfolgen. Daher werden auf der kompletten innerörtlichen Umfahrung Halteverbotsschilder aufgestellt. Das bisherige Rechts-vor-links in Steinbach wird aufgehoben und die innerörtliche Umfahrung als Vorfahrtsstrecke beschildert. Für die Umfahrungsstrecke erfolgt eine Längenbegrenzung von Fahrzeugen (max. 10 Meter), Busse sind erlaubt.

Informationen

zur Baumaßnahme (u.a. aktuelle Ablauf-, Lage-, und Umleitungspläne, Dorfplatzplanung sowie eine bebilderte Bauhistorie) erhalten Sie auf der Homepage der Gemeinde Johannesberg www.johannesberg.de unter der Rubrik »aktuelle Themen«, »Ausbau der Ortsdurchfahrt Johannesberg«.

Auskünfte

Für Ihre Fragen rund um die Baumaßnahme steht Ihnen vor Ort die Tiefbaufirma oder telefonisch die Gemeinde Johannesberg unter der 06021/3485-0 zur Verfügung.

Brennholzverkauf 2022

Gemeindlicher Holzverkauf an Privathaushalte im Jahr 2022

Die Mitglieder des Gemeinderates haben in ihrer Sitzung am 25. Januar 2022 beschlossen, dass die Verkaufspreise für den Holzverkauf an Privathaushalte aufgrund des wetterbedingt, schlechten Allgemeinzustandes vieler Bäume im Gemeindewald für das Jahr 2022 wie folgt beibehalten werden:

Langholz

Hartholz	55 EUR/fm (unverändert)
Weichholz	30 EUR/fm
Selbstwerberholz	je nach Art und Lage
„Blitzholz“	ca. 20 EUR/fm

Der endgültige Preis für das Selbstwerberholz (unaufbereitet liegende Bäume bzw. Teile von Bäumen im zugewiesenen Waldstück) wird durch die Gemeinde Johannesberg in Zusammenarbeit mit dem zuständigen Revierförster des Amtes für Landwirtschaft, Ernährung und Forsten, festgelegt.

Der endgültige Preis für das Blitzholz (Holz mit z.B. Borkenkäferbefall) wird ebenfalls abschließend durch Herrn Schiller festgelegt.

Aufgrund der Unwirtschaftlichkeit der Aufarbeitung von Sterholz wird künftig kein Sterholz mehr von der Gemeinde Johannesberg verkauft.

Bezüglich der Mengengrenzungen bleibt es bei den seitherigen Regelungen:

Selbstwerber:

Die Gesamtgabemenge von Selbstwerberholz aus dem Gemeindewald ist

Fortsetzung auf Seite 4

Gemeindeverwaltung Johannesberg

Öffnungszeiten: Montag bis Freitag: 8.00 bis 12.00 Uhr; Donnerstag zusätzlich von 13.00 bis 18.00 Uhr
Gerne vereinbaren wir mit Ihnen auch einen Termin außerhalb unserer Öffnungszeiten!

1. Bürgermeister Peter Zenglein, ☎ 06021/3485-0, Zimmer 2
Bürgersprechstunde: donnerstags von 16.00 bis 18.00 Uhr, nach Terminvereinbarung

Rathaus

Oberafferbacher Str. 12
63867 Johannesberg
Telefon: 06021/3485-0
Telefax: 06021/3485-20

Bürgerbüro

Oberafferbacher Str. 10A
63867 Johannesberg
Telefon: 06021/3485-18
Telefax: 06021/3485-10

**Weitere
Einrichtungen**

Zentrales und Bürgerdienstleistungen

**Christian Geisenhof
Fachbereichsleiter**

Geschäftsleitung,
Rechtsangelegenheiten der Gemeinde,
Sitzungsdienst, Ortsrecht und
Satzungswesen, Ortsentwicklung und
Bauleitplanung
☎ 06021/3485-13
Zimmer 4
geisenhof@johannesberg.de

Nina Wagner

Sekretariat / Vorzimmer,
Obstbaupatenschaft,
Öffentlichkeitsarbeit
☎ 06021/3485-15
Zimmer 3
wagner@johannesberg.de

Corina Aulbach

Öffentlichkeitsarbeit
(Homepage, Mitteilungsblatt)
Datenschutz, Pflegelotsin,
Rentenversicherung, EDV
☎ 06021/3485-14
Zimmer 1
aulbach@johannesberg.de

Finanzen

Vanessa Heeg

Fachbereichsleiterin
Kämmerin, Förderungen/Zuschüsse,
Feuerwehrwesen, BayKiBig,
Abrechnungen Niederschlagswasser
☎ 06021/3485-21
Zimmer 8
heeg@johannesberg.de

Jürgen Hain

Abrechnungen, Beitragswesen
(Erschließungs-, Straßenausbau-, Ver-
besserungs-, und Kanalherstellungsbei-
träge), Holzverkauf, Vereinzuschüsse
☎ 06021/3485-27
Zimmer 7
hain@johannesberg.de

Margarete Stadtmüller

Kassenverwalterin,
Mahn- und Vollstreckungswesen
☎ 06021/3485-23
Zimmer 5
stadtmueller@johannesberg.de

Roland Albert

Kassenverwaltung,
Mahn- und Vollstreckungswesen
☎ 06021/3485-23
Zimmer 5
albert@johannesberg.de

Andrea Bittel

Steuern und Gebühren,
Abrechnungen Liegenschaften
☎ 06021/3485-22
Zimmer 5
bittel@johannesberg.de

Bürgerservicebüro

Melde-, Pass- und Gewerbeamt,
Fundbüro, AST-Fahrscheine,
Beglaubigungen, Fischereischeine,
Sozialanträge,
Hundean-/abmeldung
☎ 06021/3485-18

Annette Hofmann

Bürgerservicebüro,
Plakatierungsgenehmigungen
☎ 06021/3485-19
hofmann@johannesberg.de

Aleyna Flügel

Bürgerservicebüro, Standesamt, und
Friedhofsverwaltung, Ordnungsamt,
Anmeldung von Festen und Veranstal-
tungen
☎ 06021/3485-18
fluegel@johannesberg.de

Anja Hochstadt

Standesamt (nur nach Terminvereinbarung),
Personalamt, Musikschule, Bürgerservice-
büro, Friedhofsverwaltung
☎ 06021/3485-12
hochstadt@johannesberg.de

Bau- und Umweltamt

Frank Nagel

Fachbereichsleiter
Bauhofleiter, Bautechniker,
sämtliche Angelegenheiten des Hoch-
und Tiefbaus,
Bearbeitung von Bauanträgen,
Straßen- und Wegerecht
☎ 06021/3485-31
nagel@johannesberg.de

Florian Weis

Bearbeitung von Bauanträgen,
Informationen zu Bebauungs-, Kataster-,
und Lageplänen, Bauplatzbörse,
Grundstücks- u. Pachtangelegenheiten,
straßenverkehrsrechtliche Anordnungen
☎ 06021/3485-32
weis@johannesberg.de

Bauhof

Seestraße 1 A
**Jens Herbert, Kathrin Jörg,
Michael Kraus, Daniel Röhl, Ralf Staab,
Christian Wombacher**

Sozialkoordinator Alexander Fuchs

im Mehrgenerationenhaus (MGH)
☎ 06021/3485-48

Mehrgenerationenhaus

»Lebens(t)räume«
Hauptstraße 4a, 63867 Johannesberg
☎ 06021/9014853 ☒ 06021/9014854
www.mgh-johannesberg.de

Tagespflegestätte Johannesberg

Adam-Fell-Str. 9, 63867 Johannesberg
☎ 06021 – 5848696

Kinderhaus St. Johannes

Hauptstraße 6 • 63867 Johannesberg
www.kinderhaus-sankt-johannes.de

**Trägerschaft: St. Johannesverein e.V.
Alexander Fuchs**

☎ 0175/2960884
traeger@kinderhaus-sankt-johannes.de

Verwaltung:

Regina Burkl
verwaltung@kinderhaus-sankt-johannes.de

Andrea Kraus

kraus@kinderhaus-sankt-johannes.de
☎ 06021/4945870

Bereichsleitung Kinderkrippe:

Brigitte Gebhardt
Adam-Fell-Straße 7 • ☎ 06021/4944803
kinderkrippe@kinderhaus-sankt-johannes.de

Bereichsleitung Kindergarten:

Julia Wagner
Hauptstraße 1b • ☎ 06021/450012
kindergarten@kinderhaus-sankt-johannes.de

Bereichsleitung Wald: Michaela Fuchs

Hauptstraße 1b • ☎ 0151/21582839
waldgruppe@kinderhaus-sankt-johannes.de

Bereichsleitung Hort: Gabi Ruh

Adam-Fell-Str. 5a • ☎ 06021/6282885
hort@kinderhaus-sankt-johannes.de

Mühlberg-Grundschule Johannesberg

Rektorin: Pia Steigerwald
Adam-Fell-Straße 5
☎ Schulleitung: 06021/8666622
☎ Sekretariat: 06021/46993
E-Mail: vsjohannesberg@t-online.de
Homepage: <http://www.johannesberg.de/familie-bildung-und-soziales/schulen/>

Wir sind gerne für Sie da!

Besuchen Sie uns auf unserer Homepage
www.johannesberg.de
oder kontaktieren Sie uns per E-Mail unter
info@johannesberg.de
Der direkte Draht zum Gemeinderat unter:
gemeinderat@johannesberg.de



Informationen zu den Öffnungszeiten

Das Rathaus sowie das Bürgerbüro sind für Besucherverkehr bis auf Weiteres geschlossen.

Wir sind weiterhin bemüht, uns bestmöglich um Ihre Anliegen zu kümmern – wenn auch nicht in gewohnter Form. Bitte sehen Sie von Besuchen ab und kontaktieren Sie uns zunächst telefonisch oder per E-Mail.

Erreichbarkeit Gemeinde Johannesberg

Sie erreichen uns telefonisch wie gewohnt von Montag bis Freitag, von 8.00 bis 12.00 Uhr und Donnerstagnachmittag zusätzlich von 13.00 bis 18.00 Uhr unter der Telefon-Nr. 06021/3485-0.

In dringenden Fällen werden wir, nach vorheriger telefonischer Absprache, versuchen Ihnen einen persönlichen Termin zu ermöglichen. Hierzu zählen u.a. standesamtliche sowie pass- und melderechtliche Angelegenheiten (Tel.: 06021/3485-18).

Bei einem Rathaus- bzw. Bürgerbürobuchung gilt:

- Tragen Sie eine Mund-Nasen-Abdeckung.
- Kommen Sie möglichst alleine.
- Halten Sie die gängigen Hygieneempfehlungen sowie die Husten- und Niesetikette ein.
- Achten Sie auf den Mindestabstand von 1,5 Meter (siehe auch Markierungen am Boden).
- Sehen Sie bei Erkältungssymptomen oder Unwohlsein von einem persönlichen Besuch ab.

Erdaushub- und Grünabfalldeponie sowie Recyclinghof

Regeln für die Öffnung:

- Tragen Sie eine Mund-Nasen-Abdeckung.
- Folgen Sie den Anweisungen der Aufsichtspersonen.
- Die Anzahl der Personen bzw. Fahrzeuge auf dem Gelände regelt das Aufsichtspersonal.
- Bitte halten Sie mindestens 2 m Abstand zu anderen Personen.
- Bitte kommen Sie nicht, wenn Sie an Erkältungssymptomen leiden.

Verantwortlich für den amtlichen Teil:

Gemeinde Johannesberg
1. Bürgermeister Peter Zenglein
Oberafferbacher Straße 12, 63867 Johannesberg

Verantwortlich für den nichtamtlichen Teil,
Annoncen-Annahme, Druck und Vertrieb:
Valentin Bilz GmbH, Bahnhofstraße 4,
63773 Goldbach, Telefon (06021) 59090-0,
Telefax (06021) 59090-30
E-Mail: info@bilz-druck.de
Internet: <http://www.bilz-druck.de>

Mitteilungsblatt im Internet:
<http://www.bilz-druck.de/johannesberg>

Bezugspreis pro Jahr:

28,50 Euro bei Abbuchung
36,00 Euro bei Barzahlung / Überweisung /
Rechnungsstellung

26,50 Euro elektronisch, nur Abbuchung
32,00 Euro elektronisch + Papier, nur Abbuchung

Weitere Informationen und Kontakte in Johannesberg

Kommandanten der Feuerwehren der Gemeinde Johannesberg

Johannesberg: **Jochen Muckenschnabl**, ☎ 0151/44522606
Steinbach: **Lukas Kehrer**, ☎ 0173/5877329

Lebensbrücke Johannesberg

Roswitha Imhof ☎ 06021/413988 und **Sieglinde Hinz** ☎ 06021/423937

Forstdienststelle Johannesberg,

☎ 09353/79082124, ☎ 09353/79082190,

Pfarramt Johannesberg, Pfarrer Nikolaus Hegler

Hauptstr. 6, ☎ 06021/421769, ☎ 0171/3528379

Bücherei Johannesberg im Mehrgenerationenhaus, Hauptstraße 4a

☎ 06021/9014853 (während der Öffnungszeiten), E-Mail: buecherei-johannesberg@gmx.de
Öffnungszeiten: Mittwoch, 15.30 bis 17.00 Uhr, Freitag, 17.30 bis 19.00 Uhr,
Sonntag, 11.00 bis 12.00 Uhr

Postagentur Johannesberg

Oberafferbacher Str. 1, ☎ 06021/423874

Öffnungszeiten: Montag (**nur Post**), 09.00 - 10.00 Uhr, Dienstag – Freitag, 7.00 - 13.00 Uhr,
Samstag, 7.00 - 12.00 Uhr, Dienstag und Mittwoch, 14.00 - 17.00 Uhr
Donnerstagnachmittag geschlossen, Freitag, 14.00 - 17.30 Uhr

Partnerschaftskomitee Johannesberg

Vorsitzende: Hildegard Rosner, partnerschaftskomitee@johannesberg.de

Schornsteinfeger

Für die hoheitlichen Schornsteinfegerarbeiten (Feuerstättenschau, Bauabnahmen neuer Feuerstätten u. Schornsteine, Überprüfung der Betriebs- u. Brandsicherheit) ist zuständig: für **Johannesberg** mit den Ortsteilen: **Oberafferbach, Breunersberg, Rückersbach und Sternberg**: Schornsteinfegermeister **Jochen Imgrund**, Im Felgen 14, 63825 Sommerkahl, ☎ 06024/637161, ☎ 06024/6394462, ☎ 0176/10605413
für **Steinbach**, Schornsteinfegermeister **Frank Giron**, Andreastraße 21, 63829 Krombach, ☎ 06024/631470, ☎ 06024/631471, ☎ 0171/1904007

Spendenkonto »Gute Tat«

Raiffeisenbank Aschaffenburg
BIC: GENODEF1AB1 · IBAN: DE44 7956 2514 0201 8710 13

Notfalltelefonnummern

Polizei ☎ 110

Feuerwehr / Rettungsdienst ☎ 112

Kassenärztlicher Notdienst ☎ 116117

Zahnärztlicher Notdienst ☎ 06021/80700

Telefonseelsorge (anonym, kompetent, rund um die Uhr) ☎ 0800/1110111 oder 0800/1110222

Stromversorgung AVG-Störungsdienst, ☎ 06021/391-0

Energieversorgung Main-Spessart GmbH, Notruf ☎ 0800/6246773

Wasserversorgung – Zweckverband Fernwasserversorgung Spessartgruppe
☎ 06023/9710-0

Hebammen-Wochenbettambulanz für Wöchnerinnen und stillende Frauen:

Sonn- und feiertags 9-12 Uhr, Eingangsbereich Klinikum, ohne Voranmeldung!
www.hebko-aschaffenburg.de

Apotheken-Notdienst

Der Notdienst der Apotheken beginnt jeweils morgens um 8.30 Uhr und dauert bis zum nächsten Tag 8.30 Uhr. Während dieser 24 Stunden ist die betreffende Apotheke ohne Unterbrechung dienstbereit.

Freitag, 18. 02. 2022: Adler-Apotheke, Aschaffenburg-Damm, Burchardtstr. 9, Tel. 06021/470049 und Linden-Apotheke, Laufach, Hauptstr. 1A, Tel. 06093/592

Samstag, 19. 02. 2022: Bahnhof-Apotheke, Aschaffenburg, Ludwigstr. 2, Tel. 06021/398820 und Apotheke am Schlosspark, Alzenau-Wasserlos, Bezirksstr. 30, Tel. 06023/9173644

Sonntag, 20. 02. 2022: Felix-Apotheke, Heimbuchenthal, Raiffeisenstr. 5, Tel. 06092/1812; Spessart-Apotheke, Goldbach, Sachsenhausen 1, Tel. 06021/51638 und Stern-Apotheke, Mainaschaff, Jahnstr. 16, Tel. 06021/73400

Montag, 21. 02. 2022: Rathaus-Apotheke, Kahl, Hanauer Landstr. 5, Tel. 06188/2389 und City-Apotheke, Aschaffenburg, Goldbacher Str. 2, Tel. 06021/30840

Dienstag, 22. 02. 2022: Bavaria-Apotheke, Aschaffenburg-Obernau, Schubertstr. 12, Tel. 06028/ 6640, Löwen-Apotheke, Mömbris-Niedersteinbach, Alzenauer Str. 3c, Tel. 06029/994844

Mittwoch, 23. 02. 2022: Erthal-Apotheke, Aschaffenburg, Erthalstr. 18-20, Tel. 06021/26888 und Kapellen-Apotheke, Mömbris, Hauptstr. 2a, Tel. 06029/6808

Donnerstag, 24. 02. 2022: Castell-Apotheke, Stockstadt, Hauptstr. 8, Tel. 06027/1771; Franken-Apotheke, Goldbach, Aschaffenburg Str. 148, Telefon 06021/54540 und Spessart-Apotheke, Bessenbach, Würzburger Str. 63, Tel. 06095/995625

Freitag, 25. 02. 2022: Frohsinn-Apotheke, Aschaffenburg, Frohsinnstr. 13, Tel. 06021/27142; Marien-Apotheke, Karlstein-Deitingen, Hahnenkammstr. 19A, Telefon 06188/990122 und St.-Georgs-Apotheke, Sailauf, Pfarrwiese 6, Tel. 06093/8544

Samstag, 26. 02. 2022: Brunnen-Apotheke, Weibersbrunn, Hauptstr. 84, Tel. 06094/ 796; Hofgarten-Apotheke, Aschaffenburg, Würzburger Straße 28, Telefon 06021/22080 und Mühlen-Apotheke, Glattbach, Hauptstr. 56, Tel. 06021/4234239

Sonntag, 27. 02. 2022: Löwen-Apotheke, Aschaffenburg-Nilkheim, Geschwister-Scholl-Platz 6, Telefon 06021/63570; Elisabeth-Apotheke, 63743 Aschaffenburg, Josef-Dinges-Str. 4-6, Telefon 06021/5844666; Rats-Apotheke, Heigenbrücken, Hauptstr. 7, Telefon 06020/471

Umwelt- ecke



Recycling in Johannesberg

Abfuhrtermine Johannesberg mit Ortsteilen

Wir weisen darauf hin, dass die Müllgefäße an dem jeweiligen Abfuhrtag um 6.00 Uhr bereitzustellen sind.

Restmüll:

Montag, 21. 02. 2022
Montag, 07. 03. 2022

Biomüll:

Montag, 28. 02. 2022
Montag, 14. 03. 2022

Gelbe-Sack-Sammlung

Freitag, 04. 03. 2022

Papiertonnen-Sammlung

Mittwoch, 16. 03. 2022

Grünabfall-Sammlung

Freitag, 08. 04. 2022

Problemabfall-Sammlung

im Bauhof, Seestraße 1b
Mittwoch, 11. 05. 2022,
16.00–18.00 Uhr

Öffnungszeiten des Recyclinghofes im Bauhof (u.a. Abgabe von Styropor, pflanzlichen Fetten und Ölen, Tintenpatronen- und Tonerkartuschen und Widelentsorgung, Ausgabe von Gelben Säcken), Seestraße 1b

Donnerstag	16.00–19.00 Uhr
Samstag	9.00–12.00 Uhr

Öffnungszeiten des Landkreis-Recyclinghofes, Obernburger Str. 25, Aschaffenburg-Nilkheim, Telefon 06021/394-170

Montag – Freitag	8.00–16.30 Uhr
Samstag	8.00–13.00 Uhr

Öffnungszeiten der Grünabfalldeponie
Samstag, 11.00–16.00 Uhr
(Nur wenn die Witterungsverhältnisse es zulassen)

Für Erdaushub nach Vereinbarung mit der Gemeindeverwaltung, Oberaufferbacher Straße 12, 63867 Johannesberg, Telefon 06021/3485-31

Restmüllsäcke

Restmüllsäcke sind im Bürgerbüro für 12,- Euro erhältlich.

Gelbe Säcke erhalten Sie im Bürgerbüro und im Recyclinghof, jeweils zu den Öffnungszeiten. Bitte beachten Sie die Abgabe von 1 Rolle pro Haushalt.

Kontakt:

Müllgebührenstelle im Landratsamt:
06021/394-396

Rest- und Biomüll: Firma Remondis,
Telefon 0800/2477677

Gelbe Säcke: Firma Werner,
Telefon 0800/00937637 oder
06021/5991-0

Papiertonnenabfuhr: Firma Emde,
Telefon 06021/45493-0

Fortsetzung von Seite 1

insgesamt auf maximal 8 Raummeter Hartholz/Haushalt plus, sofern gewünscht, 3 Raummeter Weichholz, alternativ auf insgesamt maximal 15 Raummeter Weichholz/Haushalt, begrenzt.

Langholz:

Die Gesamtabgabemenge von Langholz aus dem Gemeindewald ist auf maximal 5 Festmeter Hartholz/Haushalt plus, sofern gewünscht, 2,5 Festmeter Weichholz, alternativ auf insgesamt maximal 12 Festmeter Weichholz/Haushalt, begrenzt.

Das entsprechende Bestellformular finden Sie auf der Homepage der Gemeinde Johannesberg im Internet unter www.johannesberg.de.

Weiterhin besteht die Möglichkeit, Bestellungen telefonisch unter 06021/348527, oder per E-Mail an hain@johannesberg.de an Herrn Hain zu richten.

Die Bestellungen können bis spätestens 20. Februar 2022 abgegeben werden.

Die Abgabe erfolgt je nach Verfügbarkeit.

Holzverkauf an örtliche Brennholzhändler im Jahr 2022

Die Gemeinde Johannesberg verkauft auch im Jahr 2022 Langholz an örtliche Brennholzhändler (zur dortigen Weiterverarbeitung zu gespaltenem Brennholz). Die Gesamt-abgabemenge von Langholz aus dem Gemeindewald für örtliche Brennholzhändler ist auf insgesamt maximal 20 Festmeter Hartholz/Brennholzhändler und 5 Festmeter Weichholz/Brennholzhändler oder insgesamt 30 Festmeter Weichholz/Brennholzhändler begrenzt. Es gibt kein Wahlrecht zwischen Buchen- und Eichenholz.

Die Preise hierfür wurden unverändert wie folgt festgesetzt:

Hartholz	55 EUR/fm
Weichholz	30 EUR/fm
„Blitzholz“	ca. 20 EUR/fm

Das entsprechende Bestellformular finden Sie auf der Homepage der Gemeinde Johannesberg im Internet unter www.johannesberg.de.

Weiterhin besteht die Möglichkeit, Bestellungen telefonisch unter 06021/348527, oder per E-Mail an hain@johannesberg.de an Herrn Hain zu richten.

Die Bestellungen können bis spätestens 20. Februar 2022 abgegeben werden.

Die Abgabe erfolgt je nach Verfügbarkeit.

Erdaushub- und Grünabfalldeponie wieder geöffnet

Die Erdaushub- und Grünabfalldeponie ist samstags von 11.00 bis 16.00 Uhr geöffnet, sofern die Witterungsverhältnisse es zulassen.

Aus der Gemeindekasse

Fälligkeit der Hunde-, Grund- und Gewerbesteuer

Am 15. Februar 2022 war der Fälligkeitstermin für die 1. Rate der Grund- und Gewerbesteuer sowie der Hundesteuer.

Barzahler werden gebeten, den jeweiligen Betrag auf eines der gemeindlichen Konten zu überweisen.

Um kostenpflichtige Mahnungen zu vermeiden, wird um pünktliche Zahlung gebeten. Bei verspäteter Zahlung ist die Verwaltung gesetzlich verpflichtet, Mahngebühren und Säumniszuschläge zu erheben.

Gebührensschuldern, die der Gemeinde Johannesberg ein SEPA-Lastschriftmandat erteilt haben, wird der Betrag zum Fälligkeitstermin automatisch vom Konto abgebucht.

Für evtl. Rückfragen und Erteilung von SEPA-Lastschriftmandaten steht Ihnen unsere Frau Bittel, unter der Tel.-Nr. 06021/348522 täglich von 8.00 Uhr bis 12.00 Uhr gerne zur Verfügung.

Corona-Informationen

Verhalten bei einem positiven Corona-Test

Sie haben Symptome?

Bitte bleiben Sie bei typischen Erkältungssymptomen zu Hause, schränken Sie Kontakte ein und wenden Sie sich telefonisch an Ihre Hausärztin oder Ihren Hausarzt.

Sie hatten Kontakt zu mit dem Corona Virus infizierten Personen?

Wenn Sie eine an COVID-19 erkrankte Person getroffen haben, könnten Sie sich angesteckt haben. Reduzieren Sie Kontakte zu anderen Menschen weitestgehend, halten Sie bei unbedingt notwendigen Kontakten Abstand zu anderen Personen und tragen eine FFP2 Maske. Beobachten Sie Ihren Gesundheitszustand und machen Sie regelmäßig Corona-Schnelltests.

Solange keine Krankheitszeichen auftreten und die ggf. durchgeführten Corona-Tests negativ sind, muss kein Kontakt zum Gesundheitsamt aufgenommen werden und es besteht keine Quarantänepflicht.

Sie hatten einen positiven Corona-Selbsttest (Antigen-Schnelltest)?

Bitte begeben Sie sich unverzüglich in häusliche Verdachtsquarantäne und vereinbaren Sie einen Termin für einen PCR-Test bei Ihrer Hausärztin bzw. Ihrem Hausarzt oder in unserem Testzentrum:

Online: <https://terminvereinbarung-test-ab.de/>
Telefon: 06021 / 394 – 889

E-Mail: terminvergabe-gesundheitsamt@lra-ab.bayern.de

Sie hatten einen positiven PCR-Test?

1. Begeben Sie sich in Absonderung (Isolation)

Das bedeutet, treffen Sie sich während der gesamten Zeit der Absonderung nicht mit anderen Menschen, auch nicht mit Personen, mit denen Sie in häuslicher Gemeinschaft leben. Benutzen Sie die Küche, das Bad, das Schlafzimmer und andere Gemeinschaftsräume nicht gleichzeitig, diese Räume sollten gründlich gelüftet werden, nachdem sich die infizierte Person darin aufgehalten hat.

a. Die Dauer der Absonderung beträgt in der Regel 14 Tage ab Symptombeginn bzw. wenn keine Symptome vorliegen ab Datum des Testabstrichs. Wer keine Symptome hat und geimpft ist, kann sich nach 7 Tagen nach Abstrichentnahme per Antigen-Schnelltest freisetzen und dann die Absonderung beenden, wenn das Ergebnis negativ ist.

b. Außerdem bitten wir Sie unter folgendem Link den Fragebogen bereits selbstständig auszufüllen: <https://formulare.lra-ab.de/frontend-server/form/alias/1/fragebogenindexfall/>

2. Informieren Sie Ihre Haushaltsangehörigen

a. Ungeimpfte Haushaltsangehörige von positiv getesteten Personen müssen ebenfalls für die Dauer von 10 Tagen nach dem mit der positiv getesteten

Person in Absonderung. Diese kann vorzeitig durch einen negativen Antigen-Schnelltest ab Tag 7 nach dem letzten Kontakt mit der infizierten Person beendet werden.

- b. Für vollständig geimpfte oder genesene Haushaltsangehörige besteht keine Absonderungspflicht - Voraussetzung ist kontinuierliche Symptombefreiheit (keine typischen Symptome wie Atemnot, neu auftretender Husten, Fieber, Geruchs- oder Geschmacksverlust).
- c. Andere Personen (nicht Haushaltsangehörige), die Kontakt zu einer positiv getesteten Person hatten, sollten Kontakte zu anderen Menschen weitestgehend reduzieren und beim Auftreten von Symptomen ärztlichen Rat einholen und sich testen lassen.

3. Vereinbaren Sie einen Testtermin zur Beendigung der Isolation

- a. Unter <https://terminvereinbarung-test-ab.de/> können Sie einen Termin zur Testung vereinbaren, dieser ist erforderlich um die Absonderung beenden zu können. Die Absonderung in allen genannten Fällen endet mit der Übermittlung eines negativen Testergebnisses der Abschlusstestung. Falls das Testergebnis weiterhin positiv ist, verlängert sich die Absonderung, der Test muss dann nach 2 Tagen wiederholt werden. Die Absonderung kann nur mit einem negativen Testergebnis beendet werden.
- b. Wann ist der geeignete Zeitpunkt zur Testung?
Zum Zeitpunkt der Abschlusstestung sollten Sie seit mindestens 48 Stunden symptomfrei sein.

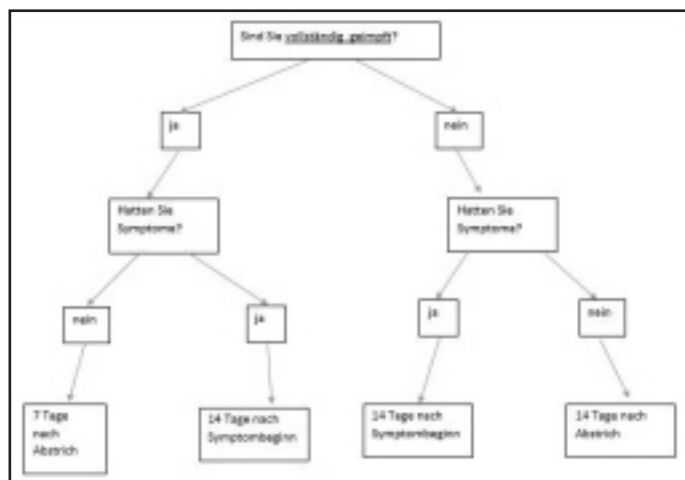

WICHTIG:

Bitte beachten Sie, dass es bei der Virusvariante Omicron andere Regelungen gibt zur Dauer der Absonderung und auch geimpfte Kontaktpersonen in Quarantäne müssen. Wenn Sie mit der Variante Omicron infiziert sein sollten, werden wir uns in jedem Fall telefonisch bei Ihnen melden und das weitere Vorgehen besprechen.

Benötigen Sie eine Absonderungsbescheinigung?

Berufstätige, die nach der Allgemeinverfügung in Absonderung müssen, können dies ihrem Arbeitgeber gegenüber zunächst mit ihrem positiven Testergebnis nachweisen. Wer eine Absonderungsbescheinigung benötigt, erhält diese nach Quarantäneende auf Antrag beim Gesundheitsamt. Bitte schreiben Sie eine E-Mail mit Ihren Daten an: bescheinigungen@lra-ab.bayern.de

Haben Sie wegen der Absonderung einen Verdienstaufschlag erlitten?

Zuständig für Entschädigungen bei Verdienstaufschlag ist die Regierung von Unterfranken – Rechtsfragen Gesundheit und Verbraucherschutz
Anspruchspartner: Infektionsschutz; Beantragung einer Entschädigung bei Verdienstaufschlag
Telefon: 0931/380 – 5103;

E-mail: verdienstaufschlagcorona@reg-ufr.bayern.de

Steht Ihr Kind als enge Kontaktperson unter Absonderung?
Erwerbstätige Personen, die wegen der Betreuung ihrer Kinder vorübergehend nicht arbeiten können und dadurch Verdienstaufschlag erleiden, können sich wenden an: www.ifsg-online.de

Weitere Informationen zur Absonderung bzw. Quarantäne

gibt es auf den Internetseiten www.rki.de und www.corona-ab.de.
Hilfreiche Merkblätter:

- https://www.rki.de/DE/Content/InfAZ/N/Neuartiges_Coronavirus/Flyer_Patienten.pdf?__blob=publicationFile
- https://www.rki.de/DE/Content/InfAZ/N/Neuartiges_Coronavirus/Quarantaene/Flyer.pdf?__blob=publicationFile

Die Allgemeinverfügung Isolation ist hier veröffentlicht:
https://www.stmgp.bayern.de/wp-content/uploads/2021/11/konsolidierte-lesefassung_allgemeinverfuegung_isolation_29-10-2021.pdf

Online-Terminvergabe für Corona-Tests:
<https://terminvereinbarung-test-ab.de/>

Corona Service Center des Gesundheitsamtes Aschaffenburg:
Telefon: 06021/394 – 889
E-Mail: terminvergabe-gesundheitsamt@lra-ab.bayern.de

Öffnungszeiten des gemeinsamen Impfzentrums

Das gemeinsame Impfzentrum von Stadt und Landkreis Aschaffenburg ist von Montag bis Samstag von 8.00 Uhr bis 18.00 Uhr. Sonntags ist das Impfzentrum geschlossen.

Eine Terminvereinbarung ist weiterhin online unter <https://impfzentren.bayern/citizen/> oder telefonisch unter 0800/58 92 79 91 möglich.

Die mobilen Teams sind weiterhin für Auffrischungsimpfungen in den Einrichtungen der Pflege unterwegs. Außerdem sind dezentrale Impfangebote und Sonderimpfaktionen in der Vorbereitung. Diese werden frühzeitig bekanntgegeben.

Zu allen Impfungen sind ein Ausweis und - soweit vorhanden - der Impfpass mitzubringen. Bei Zweit- und Drittimpfungen müssen die Daten der vorangegangenen Impfungen per Impfpass oder einer Impfdokumentation nachgewiesen werden.

Meine Bitte:
LASSEN SIE SICH IMPFEN!
Ihr 1. Bürgermeister Peter Zenglein

Alle wichtigen Informationen des Landkreises zum Coronavirus und zur Impfung finden Sie unter:

- www.corona-ab.de
- www.impfen-ab.de
- <https://impfzentren.bayern/citizen/>
- Anruf auf der Hotline der Malteser: 0800 58 92 79 91 (kostenfrei)

Testangebote



Montags
ca. 11.45 – 12.45 Uhr

Sonntags
(in den ungeraden Wochen)
ca. 14.15 – 15.15 Uhr

Schulbushaltestelle an der
Mühlberg-Grundschule, Adam-Fell-Str. 5 in Johannesberg

Kostenlose Schnelltestungen für Jedermann

Ab sofort werden an der Teststrecke des Gesundheitsamtes auf dem Volksfestplatz wieder kostenlose Schnelltests für jedermann angeboten. Hierfür ist eine vorherige Terminvereinbarung erforderlich. Eine Online-Terminvereinbarung für Schnelltests ist unter <https://terminvereinbarung-test-ab.de/> möglich.

Laut der Testverordnung des Bundes haben alle Bürgerinnen und Bürger unabhängig vom Impf- oder Genesenenstatus Anspruch auf kostenlose Antigen-Schnelltests (PoC-Tests).

Außerdem haben Schwangere bis 31. März 2022 die Möglichkeit einer kostenlosen PCR-Testung, sowohl in den lokalen Testzentren als auch bei Ärztinnen und Ärzten. Stillende und Personen mit einer medizinischen Kontraindikation können sich bis auf Weiteres mit einem PCR-Test kostenlos in einem lokalen Testzentrum testen lassen. Termine für PCR-Tests an der Teststrecke auf dem Volksfestplatz können weiterhin telefonisch unter 06021/394-889 oder per E-Mail an terminvergabe-gesundheitsamt@lra-ab.bayern.de vereinbart werden.

Erreichbarkeit des Rathauses

Die Mitarbeiter im Rathaus und Bürgerbüro sind telefonisch (06021/3485-0) oder per Email (info@johannesberg.de) von Montag bis Freitag von 08.00 bis 12.00 Uhr und Donnerstag zusätzlich von 13.00 bis 18.00 Uhr erreichbar. In dringenden Fällen werden wir, nach vorheriger telefonischer Absprache, versuchen Ihnen einen persönlichen Termin zu ermöglichen.

Aus dem Passamt

Folgende Dokumente sind eingetroffen:

Personalausweise beantragt bis: 28.01.2022

Reisepässe beantragt bis: 21.01.2022

Die Ausweise/Pässe sind persönlich abzuholen; abgelaufene Dokumente sind abzugeben. Wer nicht persönlich erscheinen kann, muss dem Abholer (Familienangehöriger) eine Vollmacht, sowie den abgelaufenen Pass/Ausweis mitgeben.

Aus dem Versicherungsamt

Zurzeit können durch die Gemeinde Johannesberg keine Rentenanträge im Rathaus entgegengenommen werden.

Sie können sich daher gerne an Herrn Eberhard Lorenz, Bangertstr. 4A, 63864 Glattbach, Telefon: 06021/425121 wenden. Vielen Dank für Ihr Verständnis.



ACHTUNG!

Die Fahrdienste der Lebensbrücke können und dürfen bis auf weiteres nicht durchgeführt werden!!!

Sollten Sie Hilfe in irgendeiner Form benötigen, melden Sie sich gerne bei uns!

Einkaufsdienste können weiter angeboten werden, zumal wir Unterstützung von jungen Leuten aus dem OT Steinbach erhalten haben.

Auch weitere Personen haben sich zur Hilfeleistung schon gemeldet.

Das macht Hoffnung und große Freude, es zeigt den so wichtigen Zusammenhalt!

Wenn Sie helfen möchten, melden Sie sich gerne bei uns.

Mit herzlichem Dank und Grüßen an alle Helfer

Ihre Ansprechpartner:

Roswitha Imhof Telefon:06021/413988

Sieglinde Hinz Telefon:06021/423937

Zusätzlich kann noch die Helferin Frau Krausert Telefon 06021/58 169 64 angerufen werden.

Miteinander und Füreinander

Bleibt gesund

Zweckverband Fernwasserversorgung Spessartgruppe

Wasserzähler werden ausgetauscht

„Der Zweckverband Fernwasserversorgung Spessartgruppe gibt bekannt, dass die Wasserzähler teilweise in Johannesberg, Breunberg, Oberafferbach, Rückersbach und Steinbach in den nächsten Monaten ausgetauscht werden.

Die Firma SHW GmbH - Schustek Haus & Wärmetechnik - Hösbach, wurde von der Spessartgruppe damit beauftragt. Die Auswechslung erfolgt kostenlos. Die Beauftragten des Zweckverbandes Fernwasserversorgung Spessartgruppe sind angewiesen, auf etwaige Mängel der Kundenanlage hinzuweisen.

Bitte gewähren Sie den Mitarbeitern der Firma SHW GmbH, Zutritt zu den Räumen, in denen sich die Wasserzähler der Spessartgruppe befinden. Bei evtl. Fragen wenden Sie sich bitte an den Zweckverband Fernwasserversorgung Spessartgruppe, Alzenau-Hörstein, Tel.-Nr.: 06023/97100, oder direkt an die Firma SHW GmbH - Schustek Haus & Wärmetechnik - Hösbach, Tel.-Nr.: 06021/583200.“

Der Zweckverband Fernwasserversorgung Spessartgruppe in Alzenau-Hörstein, Gerichtsplatzstraße 100, teilt mit, dass bei Störungen am Wasserleitungsnetz in Johannesberg und allen Ortsteilen der Bereitschaftsdienst unter der **Telefonnummer 06023/97100** zu erreichen ist.

Der Bereitschaftsdienst bezieht sich nur auf Anlagenteile bis zum Wasserzähler. Für Störungen in der Hausinstallation ist der Zweckverband Fernwasserversorgung Spessartgruppe nicht zuständig.

Zweckverband Fernwasserversorgung Spessartgruppe Hörstein

Telefon: 06023 / 9710-0

www.fwspessartgruppe.de

Härtegrad des Leitungswassers

(Stand Januar 2021):

Härtebereich mittel: 2,22 Millimol Calciumcarbonat je Liter (entspricht 12,4°dH)



Volkshochschule Kahlgrund-Spessart e.V.

Die Vhs Kahlgrund-Spessart bittet Sie, sich ab sofort über die Webseite www.vhs-kahlgrund-spessart.de (empfohlen!), per E-Mail (info@vhs-kahlgrund-spessart.de) oder telefonisch (06029-992638-0) für Ihre Wunschkurse anzumelden.

In allen Veranstaltungen gelten jederzeit neben dem Hygienekonzept die Bestimmungen der aktuellen Bayerischen Infektionsschutzmaßnahmenverordnung (BayIfSMV). Änderungen, die die Kurse betreffen, werden rechtzeitig auf der Webseite www.vhs-kahlgrund-spessart.de veröffentlicht.

Informationen zu den aktuellen Kursgebühren finden Sie auf unserer Homepage <https://www.vhs-kahlgrund-spessart.de/>

Für aktuelle Impfvoraussetzungen Ihrer gebuchten Veranstaltungen, schauen Sie hier: <https://www.vhs-kahlgrund-spessart.de/default-dcc6ee98ac>

In folgenden Kursen und Veranstaltungen sind noch Plätze frei:

Fahrten/Wanderungen/Exkursionen:

verschiedene E-Bike Touren – Termine auf Anfrage

Spessart Grenzland (K) 06.03. 12 Uhr

Durchs wilde Fahrbachtal (K) 26.03. 13 Uhr
Wildkräuter- und Wildpflanzen-Exkursion zur Osterzeit 27.03. 10 Uhr

Tatort – Erlebniswanderung (K) 03.04. 11 Uhr
Die verborgene Seite des Neufeldsees aus Sicht eines Anglers (K) 09.04. 14 Uhr
Wiesenfutter und Kapellchen (K) 10.04. 13.30 Uhr

Essbare Kräuter im Wald, auf der Wiese und am Wegrand 23.04. 10 Uhr

Fahrt zum fränkischen Freilandmuseum nach Fladungen und zum Rhönlandhof 27.04. 07.30 Uhr

Wald-Art 30.04. 10 Uhr

Wir erkunden den Lebensraum von Biber, Wildpflanzen und Wildkräutern 08.05. 10 Uhr
Vollmondnacht an der Breunberger Kapelle (K) 13.05. 20.30 Uhr

Rundgang durch das Kupferbergwerk Wilhelmine (K) 28.05. 14 Uhr

Marche de Nuit – Breunberger Kapellen-

nacht (K) 25.06. 20.30 Uhr

Wiesenfutter und Kapellchen (K) 26.06. 13.30 Uhr

50 Panorama-Aussichten – Johannesberger Panoramaweg 360 Grad (K) 03.07. 13 Uhr

Das geheime Leben von Borsti und Co. – Unterwegs mit dem Ranger (K) 03.07. 16 Uhr

Johannesberger Jakobsweg (K) 25.07. 16 Uhr

Grenzbezug mit historischen und geschichtlichen Erläuterungen (K) 30.07. 13 Uhr

Neue Kurse/Workshops:

Aufgeweckt für Kaffee!? – Erlebnis-seminar learning by doing 14.30 Uhr

Laufseminar(K) 06.03. 9.30 Uhr

Fahrrad-Workshop - Machen Sie Ihr Fahrrad fit für den Sommer 23.04.14 Uhr

Fahrrad-Workshop - Machen Sie Ihr Fahrrad fit für den Sommer 30.04. 14 Uhr

Nähworkshop – Wir reparieren unsere Kleidung selbst 03.05. 18 Uhr

Fahrrad-Workshop - Machen Sie Ihr Fahrrad fit für den Sommer 07.05.14 Uhr

Fahrrad-Workshop - Machen Sie Ihr Fahrrad fit für den Sommer 14.05. 14 Uhr

Offener Handarbeitstreff 17.05. 18 Uhr

Ledergürtel selbst herstellen 28.05. 10 Uhr

Minicamper selbst gebaut – individuell, kompakt, günstig! (K) 27.06. 18 Uhr

Offener Handarbeitstreff 17.05. 18 Uhr

Ledergürtel selbst herstellen 28.05. 10 Uhr

Minicamper selbst gebaut – individuell, kompakt, günstig! (K) 27.06. 18 Uhr

Offener Handarbeitstreff 17.05. 18 Uhr

Ledergürtel selbst herstellen 28.05. 10 Uhr

Minicamper selbst gebaut – individuell, kompakt, günstig! (K) 27.06. 18 Uhr

Offener Handarbeitstreff 17.05. 18 Uhr

Ledergürtel selbst herstellen 28.05. 10 Uhr

Minicamper selbst gebaut – individuell, kompakt, günstig! (K) 27.06. 18 Uhr

Offener Handarbeitstreff 17.05. 18 Uhr

Ledergürtel selbst herstellen 28.05. 10 Uhr

Minicamper selbst gebaut – individuell, kompakt, günstig! (K) 27.06. 18 Uhr

Offener Handarbeitstreff 17.05. 18 Uhr

Ledergürtel selbst herstellen 28.05. 10 Uhr

Minicamper selbst gebaut – individuell, kompakt, günstig! (K) 27.06. 18 Uhr

Offener Handarbeitstreff 17.05. 18 Uhr

Ledergürtel selbst herstellen 28.05. 10 Uhr

Minicamper selbst gebaut – individuell, kompakt, günstig! (K) 27.06. 18 Uhr

Offener Handarbeitstreff 17.05. 18 Uhr

Ledergürtel selbst herstellen 28.05. 10 Uhr

Minicamper selbst gebaut – individuell, kompakt, günstig! (K) 27.06. 18 Uhr

Offener Handarbeitstreff 17.05. 18 Uhr

Ledergürtel selbst herstellen 28.05. 10 Uhr

Minicamper selbst gebaut – individuell, kompakt, günstig! (K) 27.06. 18 Uhr

Offener Handarbeitstreff 17.05. 18 Uhr

Ledergürtel selbst herstellen 28.05. 10 Uhr

Minicamper selbst gebaut – individuell, kompakt, günstig! (K) 27.06. 18 Uhr

Offener Handarbeitstreff 17.05. 18 Uhr

Ledergürtel selbst herstellen 28.05. 10 Uhr

Minicamper selbst gebaut – individuell, kompakt, günstig! (K) 27.06. 18 Uhr

Offener Handarbeitstreff 17.05. 18 Uhr

Ledergürtel selbst herstellen 28.05. 10 Uhr

Minicamper selbst gebaut – individuell, kompakt, günstig! (K) 27.06. 18 Uhr

Offener Handarbeitstreff 17.05. 18 Uhr

Ledergürtel selbst herstellen 28.05. 10 Uhr

Minicamper selbst gebaut – individuell, kompakt, günstig! (K) 27.06. 18 Uhr

Offener Handarbeitstreff 17.05. 18 Uhr

Ledergürtel selbst herstellen 28.05. 10 Uhr

Minicamper selbst gebaut – individuell, kompakt, günstig! (K) 27.06. 18 Uhr

Offener Handarbeitstreff 17.05. 18 Uhr

Ledergürtel selbst herstellen 28.05. 10 Uhr

Minicamper selbst gebaut – individuell, kompakt, günstig! (K) 27.06. 18 Uhr

Offener Handarbeitstreff 17.05. 18 Uhr

Ledergürtel selbst herstellen 28.05. 10 Uhr

Minicamper selbst gebaut – individuell, kompakt, günstig! (K) 27.06. 18 Uhr

Offener Handarbeitstreff 17.05. 18 Uhr

Ledergürtel selbst herstellen 28.05. 10 Uhr

Minicamper selbst gebaut – individuell, kompakt, günstig! (K) 27.06. 18 Uhr

Offener Handarbeitstreff 17.05. 18 Uhr

Ledergürtel selbst herstellen 28.05. 10 Uhr

Minicamper selbst gebaut – individuell, kompakt, günstig! (K) 27.06. 18 Uhr

Offener Handarbeitstreff 17.05. 18 Uhr

Ledergürtel selbst herstellen 28.05. 10 Uhr

Minicamper selbst gebaut – individuell, kompakt, günstig! (K) 27.06. 18 Uhr

Offener Handarbeitstreff 17.05. 18 Uhr

Ledergürtel selbst herstellen 28.05. 10 Uhr

Minicamper selbst gebaut – individuell, kompakt, günstig! (K) 27.06. 18 Uhr

Mehrgenerationenhaus »LebensTräume« Johannesburg



KONTAKT

Hauptstr. 4 A, 63867 Johannesburg
Erreichbarkeit in unserem MGH Büro:
 Montag: 09.00-11.00 Uhr
 Dienstag: 07.30-14.00 Uhr
 Donnerstag: 08.00-11.00 Uhr
 oder nach Vereinbarung

Telefon: 06021/9014853
 Fax: 06021/9014854
 Email: info@mgh-johannesberg.de

Wichtiges für ältere Menschen und Gehbehinderte

Wir haben einen Aufzug im MGH. Es ist somit für alle Gäste möglich, jedes Stockwerk im Haus ohne Probleme zu erreichen.
WC Anlagen sind im MGH verfügbar

Besuchen Sie uns unter:
www.mgh-johannesberg.de



Aktuelles

- Aktuell gilt bei uns (im Mehrgenerationenhaus und MGH "Zum Lamm") die 2G - Regel (geimpft oder genesen).
- Der Einkaufsbus muss bis auf Weiteres pausieren.

Sie möchten uns ehrenamtlich unterstützen?

Wir suchen jederzeit ehrenamtliche Helferinnen oder Helfer!
 Rufen Sie uns doch einfach an oder kommen Sie vorbei. Wir freuen uns auf SIE!

Dringend gesucht:

MGH-Café sonntags von 14.00 bis 17.00 Uhr
 Mittagessen dienstags von 9.00 Uhr bis 15.00 Uhr
 MGH Zum Lamm rund um die Öffnungszeiten



Dämmerschoppen

Jeden Freitag ab 17.00 Uhr im MGH „Zum Lamm“ abendlicher Schoppen in gemütlicher Atmosphäre.
 Weitere Stammtische sind herzlich willkommen.

Beratungen

Rentenantrag und Rentenberatung (kostenlos)

Jeden ersten Freitag im Monat von 15.00 Uhr - 17.00 Uhr im MGH Café. Anmeldungen mindestens zwei Tage zuvor bei: Eberhard Lorenz, Versichertenberater Deutsche Rentenversicherung, Glattbach, Bangertstr. 4a, Tel. 06021/425121 E-Mail: eblorenz@kabelmail.de

Einkommenssteuererklärung im Rahmen des § 4 Nr. 11 StBerG

- professionell und preiswert- für Arbeitnehmer, Beamte und Rentner.
 Jeden ersten Donnerstag im Monat von 15.00 Uhr bis 17.00 Uhr im MGH-Cafe. Anmeldungen mindestens zwei Tage vorher bei Andrea Bück Aschaffenburg, Leiterin Lohnsteuerhilfeverein „Steuerung“, Tel. 06021/4424100 oder E-Mail andrea.bueck@steuerung.de
 Auf Wunsch des MGH entfällt die einmalige Aufnahmegebühr.

Mittag Essen



Das Mittagessen für Senioren und andere Hungrige jeden Dienstag um 12.00 Uhr für 7,50 Euro!

Eine Anmeldung ist erforderlich. Fahrdienst wird angeboten.

Wir freuen uns auf SIE!

Am 22.02.2022 gibt es Lasagne.

Mittwochs-Café



Wöchentlich von 15 - 17 Uhr in der Teeküche des MGH Johannesburg

Es gibt Kaffee, Kuchen und Wasser für 3 Euro

Ein Hol- und Bringdienst steht zur Verfügung und kann jeweils dienstags von 8 - 14 Uhr unter 06021-9014853 bestellt werden.

Ihre Unterstützung hilft vor Ort

Spenden für das MGH

Unser Mehrgenerationenhaus kann sich ohne Spenden aus der Bevölkerung nicht finanzieren. Wir freuen uns daher um jede Unterstützung, für die wir Ihnen gerne eine Spendenbescheinigung ausstellen. Diese können Sie steuerlich geltend machen.

Spendenkonto:

Lebensträume e.V.
 Raiffeisenbank Aschaffenburg
 IBAN: DE62 7956 2514 0001 8805 51
 BIC: GENODEF1AB1

Fördermitgliedschaft

Als förderndes Mitglied können Sie uns mit einem festen Jahresbeitrag von 30,- Euro unterstützen. Einen Aufnahmeantrag senden wir Ihnen gerne zu.

Bitte senden Sie uns einfach eine E-Mail an info@mgh-johannesberg.de



Das MGH-Café

MGH-Café sonntags von 14.00 bis 17.00 Uhr

Außerdem bieten wir unsere leckeren Kuchen und Torten zur Abholung an.

Auf mitgebrachte Behälter muss aktuell leider verzichtet werden.



Öffnungszeiten:

Dienstag, Mittwoch, Freitag und Samstag von 17-22 Uhr

(An Samstagen der 1. Bundesliga ab 15 Uhr, an Dienstagen der Champions League bis Spielende)

Reservierung möglich per Telefon: 06021/6280632. Gerne auch auf den Anrufbeantworter.

Familienfeiern oder Vereinstreffen:

An Sonntagen steht das Lamm nach Absprache für geschlossene Gesellschaften bis ca. 35 Personen zur Verfügung.

Anfragen bitte per E-Mail an info@mgh-johannesberg.de

Aktuelles:

Ab sofort gilt die 2G-Regel!

Freitag ist Markttag

ab 8.00 Uhr – vor der Kirche
und auf dem Parkplatz

Mit dabei sind am
Freitag 18. 02. 2022:

- Geflügel Lück bis 12 Uhr
- Feinkost Beykoz
- Obst Franz
- Kaffee-Mobil
- Bloemen by susanne, wenn die Witterung es zulässt



Wochenplan

Fr, 18.02.2022	08.00 – 14.00 Uhr	Markttag vor dem MGH & rund um die Kirche mit versch. Anbietern
	17.00 – 20.00 Uhr	Dämmerschoppen im MGH „Zum Lamm“
	17.30 – 19.00 Uhr	Bücherei
So, 20.02.2022	11.00 – 12.00 Uhr	Bücherei
	14.00 – 17.00 Uhr	MGH Café - Kuchen auch zur Abholung
Mo, 21.02.2022	08.30 – 09.30 Uhr	Gymnastik für jedermann
	10.30 – 12.00 Uhr	Spanisch für Anfänger
	14.00 – 16.00 Uhr	Englisch für Kindergartenkinder
Di, 22.02.2022	08.00 – 11.00 Uhr	Dienstagsfrühstück
	12.00 – 14.00 Uhr	Mittagessen für Senioren und andere Hungerige
	16.00 – 17.30 Uhr	4er/5er-Treff
Mi, 23.02.2022	10.00 – 11.30 Uhr	Französisch für Fortgeschrittene VHS
	15.00 – 17.00 Uhr	Gemütliche Kaffeerunde 60plus
	15.30 – 17.00 Uhr	Bücherei
Do, 24.02.2022	08.00 – 11.00 Uhr	Winterfrühstück
	10.00 – 12.00 Uhr	Krabbelgruppe
	19.30 – 21.00 Uhr	Stricken VHS



Freiwillige Feuerwehr Johannesberg

Aktive Wehr:

17.02 19:30 Uhr Gruppenführerbesprechung (in Präsenz)

Jugendfeuerwehr

Winter-Ralley: fällt leider aus
Übungen laut Übungsplan unter Einhaltung der Corona-Regeln!

Kinderfeuerwehr

Aufgrund der aktuellen Lage finden keine Treffen der Kinderfeuerwehr statt. Nächster Treff im März.

Allgemeiner wichtiger Hinweis:

Aus den rechtlichen Vorgaben ergeben sich für den Ausbildungs- und Übungsdienst in den Feuerwehren während der Corona Pandemie insbesondere folgende Maßnahmen:

- Konzentration auf Pflichtaufgaben der Feuerwehren im Einsatzdienst
- Nur gesunde Einsatzkräfte nehmen am Ausbildungs- und Übungsdienst teil. Personen
 - mit Anzeichen eines Infekts, wie z. B. Husten, Halsschmerzen, Atemnot, Fieber, Geschmacks- und Geruchsverlust, Durchfall oder

- die in den letzten 14 Tagen Kontakt mit einem gesicherten COVID-19 Fall (Kontaktperson I) hatten oder
- mit Aufenthalt in den letzten 14 Tagen in einem Risikogebiet oder
- mit angeordneter Quarantäne, Isolation, Absonderung
bleiben (wie auch im Alarmfall!) fern!
- Abstand von 1,5 Meter einhalten; Händewaschen oder Desinfizieren der Hände
- Mund-Nasen-Schutz
 - Medizinische Gesichtsmasken sind im Feuerwehrdienst grundsätzlich zu tragen, insbesondere wenn der Abstand von >1,5 m nicht sicher eingehalten werden kann oder die Mindestfläche von 10 m² für jede im Raum befindliche Person unterschritten wird.
 - FFP 2 oder FFP 3 Maske (ohne Ausatemventil) sind zum Eigenschutz zu tragen, wenn der Abstand von > 1,5 m zu Personen nicht eingehalten werden kann, die keinen Mund-Nasen-Schutz tragen oder ein Kontakt zu einer denkbar infektiösen Person notwendig wird.
- Schutzkleidung wird vollständig und geschlossen getragen und ggf. mit zusätzlicher Schutzausrüstung (z.B. Schutzbrille, Helmvisier, medizinische Einmalhandschuhe) ergänzt
- Regelmäßiges Reinigen aller Kontaktflächen in Dienstgebäuden und Einsatzfahrzeugen, ggf. Flächendesinfektion
- **Im Zweifelsfall wird ein POC-Test (Antigen-Schnelltest) vom Kommandanten/Einsatzleiter/verantwortlichen angeordnet!**

- Kontakt- und Teilnehmerdokumentation (z.B. über Anwesenheitslisten im Feuerwehrdienst) zur Vereinfachung der Kontaktverfolgung

Beachtung der Hygieneregeln und umfassender Impfschutz empfohlen

Aus aktuellem Anlass weisen wir darauf hin, dass jede Impfung zählt und durchgeführt werden sollte – egal ob 1., 2., oder 3. und egal ob in den Impfzentren oder beim Hausarzt.

Neben einer vorherigen ärztlichen Aufklärung bei jeder Impfung ist bei der ebenfalls schon möglichen 3. Impfung der Mindestabstand von 6 Monaten zur 2. Impfung einzuhalten. Grundsätzlich empfiehlt der LFV Bayern allen Kameradinnen und Kameraden für einen möglichst optimalen Impfschutz zu sorgen. Dazu gehört auch, dass jede(r) eigenverantwortlich schaut, ob eine 3. Impfung (auch als „Booster“ bezeichnet) schon möglich ist und diese dann egal ob beim Hausarzt oder in einem Impfzentrum durchgeführt wird.

Neben der vollständigen, ggf. auch mit einer 3. Impfung abgeschlossenen Corona-Impfung, schließen wir uns **auch** der Empfehlung zur **Grippe-Schutzimpfung** an.

Weiter gilt selbstverständlich auch, dass die allgemeinen Hygieneregeln beachtet und eingehalten werden.

Seien wir weiter achtsam – für jeden selbst, für unsere Kameradschaft und für unsere Einsatzbereitschaft!

Ihre Feuerwehr Johannesberg

Landratsamt Aschaffenburg

Fachstelle Bürgerschaftliches Engagement informiert:

Fortbildungskalender für das Soziale Ehrenamt

Vortrag: Ehe-, Familien- und Lebensberatung

Am

Dienstag, 08. März 2022 findet von 18.30 bis 20:00 Uhr

Online über das Videokonferenzprogramm Webex

für alle ehrenamtlich Tätigen, die sich im Rahmen eines sozialen Ehrenamts engagieren sowie weitere Interessierte ein Online-Vortrag zum Thema „Ehe-, Familien- und Lebensberatung“ statt.

Die Ehe-, Familien- und Lebensberatung bietet Unterstützung bei Ehe- und Beziehungsproblemen sowie Lebenskrisen unterschiedlicher Art.

Peter Michaeli, der Leiter der EFL, wird das Angebot der Beratungsstelle vorstellen und Information zu folgenden Fragen und Themen geben:

- **Was ist die Aufgabe der EFL? Wie sieht eine Beratung aus?**
- **In welchen Fällen kann ich die EFL empfehlen?**
- **Was raten mir in meiner ehrenamtlichen Aufgabe BeraterInnen der EFL für schwierige Gespräche?**
- **Was ich schon immer zum Thema Beziehungen wissen wollte...**

Für die Teilnahme an dem Online-Vortrag benötigen Sie einen Computer mit stabiler Internetverbindung sowie Mikrofon und Kamera. Ebenso ist es möglich, die Veranstaltung auf einem mobilen Endgerät (z.B. Smartphone) zu verfolgen.

Die Teilnahme ist kostenlos. Eine Anmeldung bis zum 01.03.2022 ist erforderlich.

Der Vortrag findet im Rahmen der Fortbildungsreihe für das Soziale Ehrenamt statt. Weitere Veranstaltungstermine sind im Fortbildungskalender 2021/2022 veröffentlicht. Für Rückfragen stehen Ihnen **Frau Kunkel oder Frau Dietz, Landratsamt Aschaffenburg, Fachstelle Bürgerschaftliches Engagement**, Tel.: 0 60 21 / 394 – 321, E-Mail: Buengerengagement@Lra-ab.bayern.de, bzw. **Herr Oberle, Fachdienst Gemeindecitas**, Tel.: 0 60 21 / 392 – 230, E-Mail: b.oberle@caritas-aschaffenburg.de gerne zur Verfügung.



ELTERN TALK

ELTERN TALK bringt Eltern ins Gespräch – so können Sie als Eltern teilnehmen

ELTERN TALK bringt seit 2001 in Bayern 150.000 Eltern ins Gespräch.

Eltern mit Kindern bis 14 Jahren treffen sich in moderierten Gesprächsrunden in privatem Rahmen zu sogenannten Talks und tauschen sich zu Erziehungsfragen aus wie beispielsweise Medien, Konsum, Erziehung und gesundes Aufwachsen in Familien aus. Basierend auf dem Prinzip „Hilfe zur Selbsthilfe“ berichten Eltern von eigenen Erfahrungen, geben Tipps weiter und lernen so voneinander.

Seit dem Beginn der Corona-Pandemie bietet ELTERN TALK zudem **ELTERN TALK#online** an, um Familien in ihrem herausfordernden Erziehungsalltag auch in diesen besonderen Zeiten zu begleiten.

Wir möchten Sie als Eltern einladen an ELTERN TALKs teilzunehmen und bieten Ihnen daher regelmäßig Online-Talks an durch unsere geschulten Moderator*innen Mohini Krischke-Ramaswamy, Laura Copiello und Ralf Gallo.

Bei Interesse an einem oder auch mehreren Themen melden Sie sich bitte per E-Mail bei Mohini Krischke-Ramaswamy:

kontakt@mohini-ramaswamy.de

Sie erhalten der Zugangs-Link und können unkompliziert an dem Austausch teilnehmen. Die Teilnahme ist kostenlos.

Termine, Themen, Zielgruppe und Moderatoren:

Do, 24.02.2022, 20:00-21:30 Uhr

Austausch zum Thema **Ernährung und Gesundheit**: z.B. Süßigkeiten: Wie viel? Wann? Incontro a Tema: Consumo - Alimentazione e salute Caramelle e dolci: Quanti? Quando? Familien mit Kindern von 0-6 Jahren
Laura Copiello

Auch auf Italienisch möglich

Mi, 09.03.2022, 10:30-12:00 Uhr

Austausch zum Thema **Konsum, u.a. Essen & Süßigkeiten**
Familien mit Kindern von 0-6 Jahren
Laura Copiello

Di, 22.03.2022 20:00-21:30 Uhr

Austausch zum Thema **Konsum und Finanzen**: z.B.: Taschengeld: Wie viel? Wofür? Incontro a Tema: Competenze finanziarie La paghetta: quanta? per che cosa? Familien mit Kindern aller Altersgruppen
Laura Copiello

Auch auf Italienisch möglich

Mo. 04.04.2022, 20:00-21:30 Uhr
Austausch zum Thema **Konsum, u.a. Umgang mit Taschengeld**

Familien mit Kindern von 11-14 Jahren
Ralf Gallo

Mi, 13.04.2022, 10:30-12:00 Uhr
Austausch zum Thema **Fernsehen, u.a. Bildschirmzeit, altersgerechte Inhalte**

Familien mit Kindern von 0-10 Jahren
Laura Copiello

Fr. 29.04.2022, 20:00-21:30

Austausch zum Thema: **Wenn sich das Leben ändert... Gesundes Aufwachsen in der Familie**
Familien mit Kindern von 11-14 Jahren
Katerina Antonakaki

Do. 05.05.22, 20:00-21:30 Uhr

Austausch zum Thema **Konsum, u.a.: Was sind Einflussfaktoren? Was gibt Orientierung?**
Familien mit Kindern von 11-14 Jahren
Ralf Gallo

Weitere Informationen:

Frau Mann oder Frau Knecht, Familienbildung
Fachbereich 23 – Präventive Jugendhilfe
Landratsamt Aschaffenburg
Bayernstr. 18, 63739 Aschaffenburg
E-Mail: Familienbildung@Lra-ab.bayern.de
Tel.: 06021/394 -323 bzw. -647

Ehrung von Vorstandsmitgliedern und sonstigen Personen für Verdienste in Vereinen und Verbänden

Die aktuelle Situation rund um Covid-19 (Coronavirus) hat uns gezwungen, die für 9. Oktober 2020 und 12. November 2021 geplanten Ehrungen für Verdienste in Vereinen und Organisationen im Landkreis Aschaffenburg abzusagen.

Die Ehrung soll am Freitag, den 3. Juni 2022 im Kultur- und Sportpark Hösbach nachgeholt werden.

Anträge können bei der Schulverwaltung des Landratsamtes Aschaffenburg, Frau Heike Scholze, Telefon 06021/394-593, Telefax: 06021/394-993, eMail: heike.scholze@Lra-ab.bayern.de angefordert oder auf der Homepage des Landkreises Aschaffenburg (www.landkreis-aschaffenburg.de) unter dem Stichwort „Ehrungen“ abgerufen werden.

Ein Rechtsanspruch auf die Ehrung besteht nicht.

Für die Ehrung müssen die Anträge bis spätestens 25. April 2022 beim Landratsamt Aschaffenburg eingegangen sein.

Der Landkreis Aschaffenburg ehrt

- Vorstandsmitglieder (nach der jeweiligen Satzung) in Vereinen, Organisationen und Verbänden, die im kulturellen, sportlichen, sozialen und caritativen Bereich oder in politischen Parteien und Wählervereinigungen tätig sind und
- sonstige Personen, wenn sie an verantwortlicher Stelle eines Vereines, Verbandes oder einer Organisation tätig waren und sich in dieser Funktion besonders für den Verein oder die Allgemeinheit verdient gemacht haben. Hierüber ist eine schriftliche Begründung des Antragstellers notwendig.

Der jeweilige Verein muss seinen Sitz im Landkreis Aschaffenburg haben. Die Ehrung umfasst ebenfalls Personen von überörtlichen Organisationen und Verbänden, wenn diese auch für den Landkreis Aschaffenburg zuständig sind und die zu ehrende Person im Landkreis wohnt.

Die vorgenannten Tätigkeiten und Aufgaben müssen sich beim gleichen Verein, der Organisation, des Verbandes auf mindestens 20 Jahre erstrecken. Bei einer Tätigkeit von über 30 Jahren ist eine weitere Ehrung möglich.

Die Ehrung erfolgt nur für solche Personen, die ihre Tätigkeit mindestens bis zum 01.01.2019 ausgeübt haben.

Im Bereich des Feuerwehrwesens sind die Richtlinien nur für Vorstandstätigkeiten im Feuerwehrverein anwendbar.

Werden Sie Interviewer/-in (m/w/d) beim Zensus 2022

Dieses Jahr wird durch die Statistischen Ämter des Bundes und der Länder gemeinsam mit den Kommunen die größte Bevölkerungsumfrage Deutschlands - der Zensus - durchgeführt. Dafür werden für den Zeitraum von Mitte Mai bis Ende Juli 2022 im Landkreis Aschaffenburg zuverlässige Interviewerinnen und Interviewer, sog. Erhebungsbeauftragte (m/w/d), gesucht. Sie werden im Rahmen der Haushaltebefragungen bei Privatpersonen eingesetzt und führen dort die Interviews mithilfe von Tablets mit den Auskunftspflichtigen durch.

Die Erhebungsstelle für den Zensus 2022 beim Landratsamt Aschaffenburg bittet Bürgerinnen und Bürger (m/w/d) um tatkräftige Mithilfe und ruft Interessierte dazu auf, sich unter www.zensus-ab.de zu informieren und zu bewerben.

Für diese ehrenamtliche Tätigkeit erhalten Sie je nach Anzahl der geführten Interviews ca. 500-800 EUR steuerfreie Aufwandsentschädigung und die Fahrt- und Portokosten werden erstattet. Die Tablets, mithilfe derer die Erhebungen stattfinden, sowie weiteres Material für die Befragung werden gestellt. Sie werden außerdem vom Landratsamt speziell für diese Aufgabe speziell und gut vorbereitet.

Kontakt:

Website: www.zensus-ab.de

E-Mail: Zensus@Lra-ab.bayern.de

Telefon: +49 6021 394-4775

Sozialversicherung für Landwirtschaft, Forsten und Gartenbau

LKK verschickt Gesundheitskarten

Die Landwirtschaftliche Krankenkasse (LKK) tauscht aktuell die Gesundheitskarten aus, die älter als fünf Jahre sind.

Die LKK weist darauf hin, dass deshalb nicht alle Gesundheitskarten (eGK) ausgetauscht werden. Unerheblich ist auch, wenn auf der Rückseite der eGK noch eine längere Gültigkeitsdauer genannt ist. Diese Gültigkeit gilt nur für die darauf abgebildete Europäische Gesundheitskarte (EHIC).

Die Karten werden nach und nach ausgetauscht. So kann es sein, dass in einer Familie nicht alle Personen gleichzeitig ihre neue Karte erhalten. Im Sommer werden dann alle Versicherten versorgt sein.

Bei der Versorgung mit den neuen Karten kann es in Einzelfällen dazu kommen, dass die alte Karte nicht mehr funktionsfähig ist, die neue aber noch aussteht. In solchen Fällen kann eine Ersatzbescheinigung per Mail an versicherung@svlfg.de angefordert werden.

Der LKK ist bekannt, dass es bei den neuen Karten in einigen Arztpraxen zu Problemen beim Einlesen kommt. Dies betrifft nicht nur die Karten der LKK. Grund dafür ist fast immer ein fehlendes „Update der Software“ beim Arzt oder eine elektrostatische Aufladung der Karte. Die Ärzte werden in solchen Fällen gebeten, sich mit dem Software-Hersteller ihrer „Konnektoren“ bzw. des Praxisverwaltungssystems in Verbindung setzen. Die Karten der LKK sind voll funktionsfähig.

Amt für Ernährung, Landwirtschaft und Forsten Karlstadt

Lehrgang "Qualifizierung in der Hauswirtschaft"

Einladung zum Informationstag

Aschaffenburg – Am Mittwoch, 16. März, um 14:00 Uhr sind alle Interessierten zum Informationstag für den nächsten Lehrgang „Qualifizierung in der Hauswirtschaft“ zur Vorbereitung auf die Abschlussprüfung herzlich eingeladen.

Je nachdem, wie es die aktuelle Situation erfordert, findet die Veranstaltung **entweder online oder vor Ort** am Amt für Ernährung, Landwirtschaft und Forsten, Antoniusstraße 1 in Aschaffenburg statt. Daher ist eine Anmeldung zum Informationstag unbedingt erforderlich.

Der Lehrgang wendet sich an Sie, wenn Sie:

- Ihr Wissen in der Haushaltsführung erweitern und vervollständigen wollen
- Ihren Haushalt rationell führen und optimal in den Griff bekommen möchten
- einen Berufsabschluss in der Hauswirtschaft erwerben möchten
- Ihre hauswirtschaftlichen Kenntnisse für eine Erwerbstätigkeit in einem Privat- oder Großhaushalt oder für Ihren landwirtschaftlichen Betrieb nutzen wollen.

Der Unterricht wird an einem Tag pro Woche durchgeführt und ist geplant von Herbst 2021 bis Februar 2023. Dabei sollen die bayerischen Ferienzeiten unterrichtsfrei bleiben.

Der Lehrgang findet in Zusammenarbeit mit dem Landesverband hauswirtschaftlicher Berufe MdH Bayern e. V. statt

Bei Interesse melden Sie sich bitte an: 09353 7908-2040 oder per E-Mail an gabriele.royackers@aelf-ka.bayern.de (Frau Royackers) bzw. aschaffenburg-mdh@gmx.de (Frau Jäckels).

Wir würden uns sehr freuen, Sie am Infotag bei uns begrüßen zu dürfen.

Vor-Ort-Kurse im März 2022 für Familien mit Kindern von 0 – 3 Jahren

Einführung der Beikost

Der erste Brei – lecker und gesund durch das erste Jahr

Do., 31.03.2022, 10:00 – 12:30 Uhr

VHS Karlstein-Großweilheim

Referentin: Frau Miebach-Dold

(in Kooperation mit der VHS Karlstein)

Übergang zum Familientisch

Essen am Familientisch

Mi., 23.03.2022, 10:20 – 12:00 Uhr

MIZ / Mütter im Familienzentrum Badergasse 7, 63739 A'burg

Referentin: Frau Bleistein

Familienkost nach dem 1. Lebensjahr

Frühstücken 'mal anders

Di., 29.03.2022, 8:00 – 11:00 Uhr

Praxis für Ernährungsberatung Gemünden/Langenprozelten

Referentin: Frau Burger

Begrenzte Teilnehmerzahl!

Anmeldung und weitere Infos unter:

www.weiterbildung.bayern.de

(Rubrik Ernährung und Bewegung, Amt Karlstadt filtern)

Änderungen aufgrund der aktuellen Situation behalten wir uns vor.

Es gelten die Hygieneregeln des jeweiligen Veranstaltungsortes

Bestehende Gruppen mit mindestens 6 Personen können auf Anfrage Kurse zusätzlich buchen. Melden Sie sich dafür bitte am Amt für Ernährung, Landwirtschaft und Forsten Karlstadt, Tel.: 09353 / 7908 – 0

Die Ruth-Weiss-Realschule stellt sich vor

Für alle Grundschüler, die nach der 4. Klasse oder Mittelschüler, die nach der 5. Klasse in die Realschule übertreten wollen, und deren Eltern, findet am **Donnerstag, 24. Februar um 18 Uhr** eine Informationsveranstaltung zum Übertritt statt. Das Schulleitungsteam gibt einen Überblick über das Angebot der Realschule im Allgemeinen und das spezielle Profil der Ruth-Weiss-Realschule, die im kommenden Schuljahr neben der Sport- oder Chorgruppe auch eine Forschergruppe anbieten wird. Sie erhalten zudem einen Überblick über das Konzept der Nachmittagsbetreuung und mögliche Zusatzangebote am Nachmittag. Auch auf den Probeunterricht wird eingegangen. Im Anschluss besteht die Möglichkeit Ihre individuellen Fragen zu beantworten.

Die Veranstaltung findet coronabedingt online statt. Der Link für die Teilnahme wird ab 17:30 Uhr auf der Homepage der Ruth-Weiss-Realschule zu finden sein.

www.ruth-weiss-realschule.de

Dort können Sie sich unter dem Menüpunkt „Übertritt“ bereits im Vorfeld über die Schule informieren.

In der Woche vom 7. – 11 März bieten wir individuelle Schulhausführungen an. Hierzu können Sie sich unter www.ruth-weiss-realschule.de für Ihren Wunschtermin registrieren.

Was summt denn da – Honigbienen, Hummeln und Wildbienen im Frühjahr

Biene ist nicht gleich Biene! Wildbienen sind die wilden Verwandten der Honigbiene und sie sind überaus artenreich. Allein in **Deutschland finden wir 585 unterschiedliche Wildbienenarten**, dazu zählen auch die Hummeln.

Anders als die Honigbiene leben die meisten Wildbienen nicht in größeren sozialen Gruppen. Sie fliegen meist als Einzelgänger durchs Leben. Daher bezeichnen wir sie auch als **Solitär- oder Einsiedlerbienen**. Der Großteil der Wildbienenarten baut seine Nester eigenständig. Etwa 300 Wildbienenarten nisten im Boden oder in Steilwänden, andere suchen sich ihre Kinderstuben in markhaltigen Pflanzenhalmen oder im Totholz, z.B. die **Große Blauschwarze Holzbiene** bohrt sich mit ihren scharfen Mundwerkzeugen eigene Löcher ins mürbe Holz. Da die solitären Wildbienen somit auch keinen Bienenstaat verteidigen müssen, sind sie absolut friedliebend, und Sorge vor Stichen ist hier völlig unbegründet. Viele Wildbienenarten haben noch nicht einmal einen Stachel!

Kommen nach dem Winter die ersten Sonnentage mit wärmenden Strahlen, sind einige dieser kleineren Wildbienen kurz nach den Hummeln auch als Besucher an den ersten Blühpflanzen zu entdecken. Vor allem die bekannten und farbenfrohen Frühblüher dienen im zeitigen Frühjahr den robusteren Insekten als erste wichtige Nahrungsquelle. Nicht nur völkerbildende Insekten wie unsere heimischen Honigbienen oder die größeren Hummeln, sondern auch viele Wildbienen sind auf Frühblüher wie Christrosen, Schneeglöckchen oder Krokusse zur ersten Stärkung angewiesen.

Die Frühlingsblüher sind nach der tristen Winterzeit nicht nur schön anzusehen, sondern sind hervorragende Lieferanten für Nektar und Pollen. Damit sorgen sie zum einen für die Grundversorgung der ersten Hummelköniginnen und früher Solitärbienen nach deren erfolgreicher Überwinterung. Auch die Honigbienen nutzen diese Nahrungsquellen nach der monatelangen Winterruhe gerne, denn der Pollen als Eiweißquelle ist ein wichtiger Bestandteil für Aufbau und die Stabilisierung der überwinterten Völker in einer noch schweren Zeit.



Viele Hummeln sind besonders unerschrocken und starten bereits im Februar bei Sonnenschein mit den ersten Erkundungsflügen. Durch ihren kompakten Körperbau gelingt ihnen dies bereits bei Temperaturen knapp über dem Gefrierpunkt.

Hummeln sind die Zeppeline unter den Bienen, die Tiere mit der flauschigen Behaarung fliegen schon seit 25 Millionen Jahren über diese Erde. Sie stammen ursprünglich aus den Bergen des Himalayas. Die robusten Insekten breiteten sich bis nach Sibirien, Alaska und auch Grönland aus. Heute finden wir sie auf der gesamten eurasischen Landfläche. Weltweit gibt es 250 Arten, wovon 41 Hummelarten in Deutschland als heimisch gelten, aber nur sieben Hummelarten können wir häufig in unseren Gärten und Parks beobachten.

Die sozial organisierten Hummeln bilden Staaten mit bis zu 600 Tieren. Das Hummelvolk besteht wie bei Honigbienen aus Arbeiterinnen, Drohnen und einer Hummelkönigin. Sie leben vornehmlich im Sommer und sterben im Herbst. Nur die begatteten Jungköniginnen eines Staates überwintern und beginnen im zeitigen Frühjahr mit dem Nestbau und der Gründung eines neuen Staates.

Unter den **Wildbienenarten zählen wir 175 Pollenspezialisten**, diese Bienen beschränken sich bei der Aufnahme des Blütenpollens auf recht wenige Pflanzenfamilien. Unter ihnen finden wir noch weitaus wählerische Wildbienenarten. So manche Bienenart trägt ihre Pollenvorliebe bereits im Namen, zum Beispiel die **Rainfarn-Maskenbiene**, die **Hahnenfuß-Scherenbiene** oder **Natternkopf-Mauerbiene** verraten uns, mit welchen Pflanzen wir Bienen helfen können.

Allerdings gibt es auch Wildbienenarten, die nicht auf einzelne Pflanzenfamilien beschränkt und damit „nicht so wählerisch“ sind. Diese bezeichnet man als polyektischen Arten. Die **Dunkelgrüne Schmalbiene** etwa sammelt an zwölf, die **Zweifarbige Sandbiene** an 15 und die **Gewöhnliche Bindensandbiene** sogar an 18 verschiedenen Pflanzenfamilien.

Natürlich gibt es auch die **Honigbienen** (*Apis Mellifera*) als frühe Blütenbesucherinnen. Sie benötigen etwa 12°C für einen Besuch der Blüten. In der kalten Jahreszeit bilden Honigbienen eine „Wintertraube“ im Bienenstock. Etwa 5.000 bis 10.000 Bienen kuscheln sich aneinander und beschützen besonders die Bienenkönigin in ihrer Mitte. Das machen sie, um sich gegenseitig zu wärmen. Durch Flügelzittern erzeugen sie eine angenehm warme Temperatur von circa 20-25°C – und überleben auf diese Weise auch in frostiger Umgebung. Raffiniert, oder? Meist ab Mitte Februar beginnt das Volk mit der Aufzucht der neuen Bienengeneration. Dabei wird die Temperatur im Innern der Bienentraube auf ca. 35°C gebracht - gleichgültig was außerhalb des Bienenstocks passiert.

Nutzen Sie bei nächster Gelegenheit den ersten Frühlingshauch, möglichst bei Sonnenschein und Windstille, zur Beobachtung dieser kleinen, vielfältigen Insekten, denn sie alle helfen uns bei der so wichtigen Bestäubung von blühenden Gewächsen in Fluren und Gärten.

Lassen Sie sich gerne über geeignete Gestaltungen und (Wild-) Bienen freundliche Pflanzen von unseren „Summt“-Partnern, siehe Homepage www.der-landkreis-aschaffenburg-summt.de, unseren fachkundigen Gärtnereien und Baumschulen im Landkreis und unseren Gartenbauvereinen beraten und inspirieren.

Viel Spaß und einen summenden Frühlingsbeginn wünscht

Ihre Initiative „Der Landkreis Aschaffenburg summt!“

